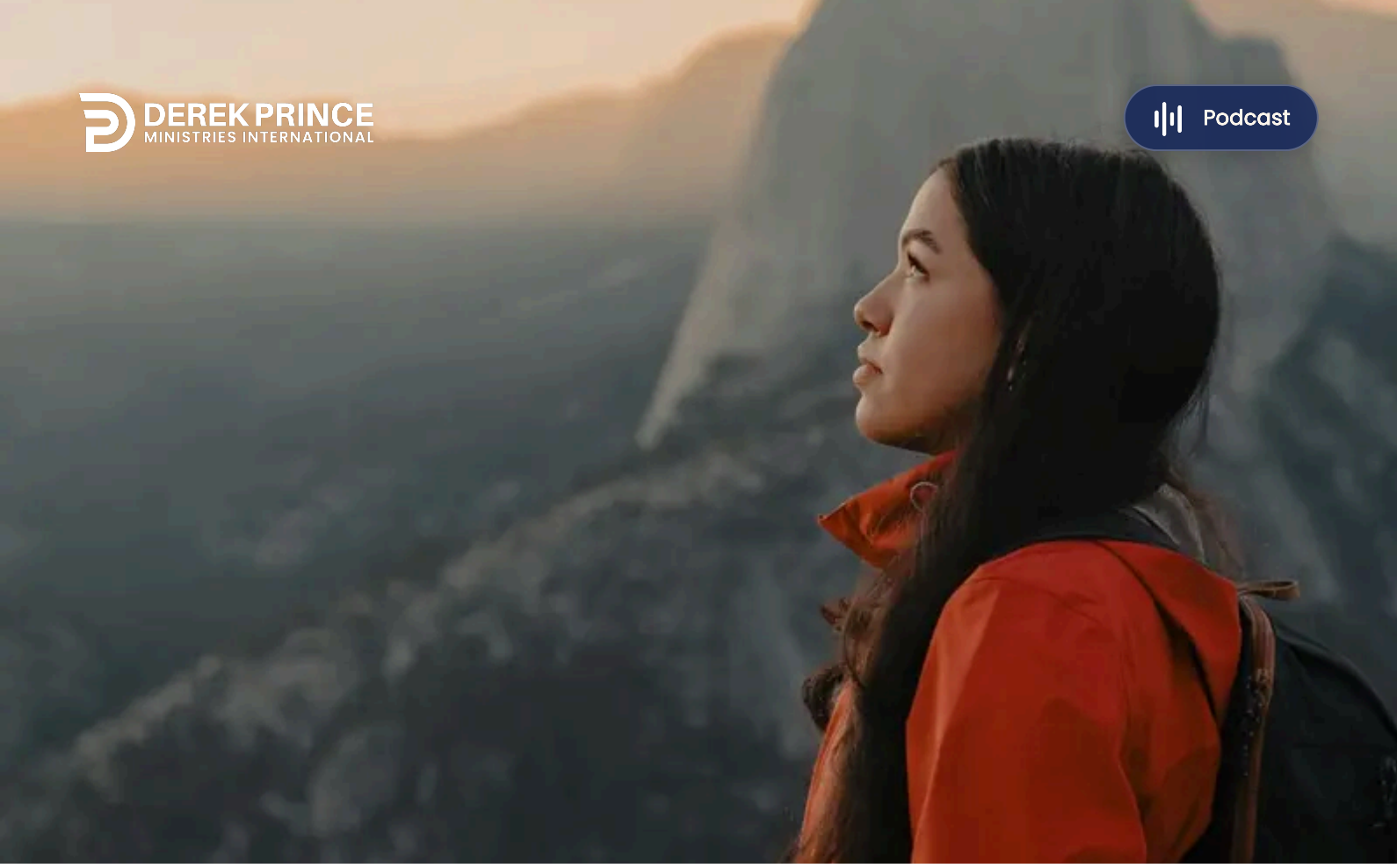

El Salvador



Part 6/10

Los Titulos De Jesus Por Derek Prince

Me alegro de estar nuevamente con usted en el comienzo de otra semana, para compartir más “Llaves para vivir con éxito”, llaves que Dios ha puesto en mis manos a través de muchos años de experiencia personal y de ministerio cristiano.

Esta semana continuaré con el tema especial para la Navidad que comencé la semana pasada “Los títulos de Jesús”.

Pero primero, déjenme agradecer a aquellos de ustedes que me han estado escribiendo. Antes de terminar esta charla, les daremos una dirección postal a la que pueden escribir. Me anima mucho saber cómo este ministerio de radio ha estado ayudándoles y bendiciéndoles. Así que, por favor, tómense el tiempo para escribirme, incluso si es solo una breve nota.

Quiero desearles una Navidad muy bendecida y aún más, que la bendición no sea transitoria.Sin embargo, para que en esta Navidad reciba una bendición real y abundante, es esencial que mantengamos a Cristo en el centro de la Navidad. Sin Cristo la Navidad pierde todo significado real y permanente.

Por esa razón escogí este tema de “Los títulos de Jesús”.

La Escritura le da muchos títulos maravillosos a Jesús, cada uno de ellos nos dice algo especial acerca de Él. De entre los muchos títulos de Jesús, he escogido algunos para compartir con usted porque creo que lo bendecirán especialmente en esta temporada de Navidad.

En mis charlas de la semana pasada hablamos de cinco títulos principales de Jesús, son los siguientes:

- Admirable consejero
- Príncipe de paz
- El verbo de Dios
- El Cordero de Dios
- El león de la tribu de Judá

El título que he escogido hoy es quizás el más sencillo pero a la vez el más maravilloso, es el de “Salvador”.

Este título de Jesús se le fue revelado a José, a través de un ángel; cuando María todavía no estaba casada con José.Esto es lo que dice el ángel “Y dará a luz un hijo y llamará su nombre Jesús, porqué Él salvará a su pueblo de

© 1979 - Derek Prince Ministries, International, Inc.

sus pecados". Eso indica lo que hemos aprendido de que Salvador significa Jesús. Es importante ver que su nombre fue dado directamente por Dios el Padre a través de un ángel y antes de su nacimiento. Esto fue la revelación del propósito de Dios al enviar a Jesús. Él lo envió para salvar a su pueblo de sus pecados.

En hebreo el nombre Jesús es Jeshúa que es otra forma del nombre conocido en el Antiguo Testamento como Jeshúa de donde viene el nombre Josué.

El nombre Jeshúa significa Salvación del Señor.

Sería interesante dar un vistazo por un momento al rol de Josué en el Antiguo Testamento. Dios liberó a Israel de Egipto a través de ese gran líder Moisés. Moisés no pudo llevar a Israel a la tierra prometida. Se requirió que surja un nuevo líder, Josué, cuyo nombre significa Salvación. Esa es una imagen de lo que Jesús hizo por nosotros en el Nuevo Pacto. Él es el líder, el único que nos puede llevar a la tierra de las promesas de Dios, la tierra de la salvación.

Es importante ver su aplicación, que al darse el nombre la salvación está en una persona. No está en una religión, los mandamientos o rituales. Todo esto puede estar bien, pero en sí mismos no son suficientes para proveer la salvación. La salvación requiere de una persona.Esto se revela nuevamente en la historia del niño Jesús. En Lucas, capítulo 2, versículo 30, cuando los padres del niño Jesús lo trajeron al templo para cumplir con el rito de la ley, Simeón, movido por el Espíritu Santo, tomó al Niño en sus brazos, hizo una oración hermosa y bendijo a Dios diciendo: "Porque mis ojos han visto tu salvación". ¿A quién se refería cuando dijo "tú salvación"? ... Fue ese bebé que sostenía en sus brazos. En ese bebé, en esa persona, Jesús fue la salvación de Dios.

Más adelante en el ministerio público de Jesús, Él mismo se invitó para visitar la casa de un hombre llamado Zaqueo, un recaudador de impuestos. Todos creían que Zaqueo no era lo suficientemente bueno para recibir a Jesús en su casa y comenzaron a murmurar. Pero leemos en Lucas capítulo 19, versículos 9-10 que, cuando Jesús hubo entrado en su casa, el Señor le dijo a Zaqueo:

> "9 —Hoy ha llegado la salvación a esta casa —le dijo Jesús—, ya que este también es hijo de Abraham. 10 Porque el Hijo del hombre vino a buscar y a salvar lo que se había perdido." (NVI)

¿De qué manera entró la salvación a la casa de Zaqueo? ... La salvación entró en la persona de Jesús. Cuando Jesús fue bien recibido en la casa de Zaqueo, la salvación entró con Él. La salvación de Dios no estaba en la ley o en la religión, está en una persona, y tenemos que conocer a esa persona para tener la salvación.

Realmente este mismo principio ya había sido indicado proféticamente en el Antiguo Testamento. Por ejemplo en el Salmo 35, hay una oración de David que es sorprendente, David se sentía muy oprimido, tenía muchos enemigos y su vida estaba en peligro. En el Salmo 35, versículos 1 al 3 hace la siguiente oración:

> "Combate, oh Señor, a los que me combaten; Ataca a los que me atacan.2 Echa mano del broquel y del escudo, Y levántate en mi ayuda.3 Empuña también la lanza y el hacha para enfrentarte a los que me persiguen; Dile a mi alma: «Yo soy tu salvación»." (NBLA)

Esa es una oración remarcable. El no dijo sencillamente "sálvame", sino preséntate a mi como mi salvación. Creo que Dios escuchó esta oración de David y la contestó mil años después cuando envió a Jesús "Di a mi alma: "yo soy tu salvación". Quiero que sepa que aparte de Dios no hay salvación suficiente.

Otra vez, fue proféticamente predicho en Isaías capítulo 12, versículos 1 y 2

> "Y en aquel día dirás: «Te doy gracias, oh Señor,Porque aunque estabas enojado conmigo, Tu ira se ha apartadoY me has consolado.2 Dios es mi salvación, Confiaré y no temeré;Porque mi fortaleza y mi canción es el Señor Dios, Él ha sido mi salvación»." (NBLA)

Este es el mismo principio que se repite aquí. Esto representa a la familia de Dios, a sus hijos y a su pueblo que están bajo la ira de Dios, luego esa ira de Dios se aleja y los consuela. Con esa revelación, lo explican de esta manera "Dios... ha sido mi salvación".Querido amigo, recuerde siempre eso, que aparte de Dios mismo nada es suficiente para obtener la salvación y que Dios la ha provisto en la persona de Jesús.

Para comprender el alcance total de la salvación que Dios ha provisto a través de Jesús, tenemos que ver el significado de un verbo en particular que se usa mucho en el Nuevo Testamento. En el griego ese verbo es “Sozo”, normalmente se traduce “Salvar”, pero también se traduce de otras maneras. Muchas veces esa palabra “Sozo”, se traduce como sanar, curar, etc., pero cada vez que se usa, esta quiere decir que es una parte de todo lo que Dios ha provisto en Jesús, el Salvador. Es la gran salvación que lo incluye todo, y que Jesús brinda.

Por ejemplo esta palabra se usa en la sanidad de una enfermedad incurable. Una mujer que padecía de un flujo de sangre y que los médicos no podían curarla, llegó a Jesús por detrás entre la multitud y en fe tocó su manto y fue sanada al instante.Cuando Jesús la identificó le dijo lo siguiente en Mateo 9:22:

> “Hija, ten ánimo, tu fe te ha sanado”, y al instante la mujer fue salva.

La palabra en griego es “Sozo”, tu fe te ha salvado o sanado; no solo se refería a la salvación de su alma, también se refería a la sanidad de su cuerpo.

Esa misma palabra es usada también para la liberación de enfermedades mentales y opresión de demonios. En Lucas 8 se lee de un poseído, que tenía una legión de demonios, pero vino a Jesús y Él echó fuera a los demonios y lo sanó. Y este es el final de la historia en Lucas 8: 35 y 36:

> “35 y la gente salió a ver lo que había pasado. Llegaron a donde estaba Jesús y encontraron, sentado a sus pies, al hombre de quien habían salido los demonios. Cuando lo vieron vestido y en su sano juicio, tuvieron miedo. 36 Los que habían presenciado estas cosas le contaron a la gente cómo el endemoniado había sido sanado.” (NVI)

La liberación de demonios y de las enfermedades mentales es parte de esta salvación que se encuentra en la persona de Jesús.

Además, se usa en conexión con alguien que fue levantado de los muertos. Jesús fue a la casa de Jairo, un principal en la sinagoga, cuya hija había muerto, pero Jesús le dijo: “No temas, cree solamente y será salva.” También es la misma palabra que usa Pablo cuando habla de su confianza en el poder de Dios de guardarlo hasta el fin de su vida.Dice en 2 Timoteo 4:18: “El Señor me librará de todo mal y me preservará para su reino celestial. A él sea la gloria por los siglos de los siglos…” En el griego significa “me salvará para su reino celestial”. También quiere decir que es la protección continua de Dios.Como usted puede ver la salvación es la provisión total de Dios para todas las necesidades de la humanidad en el tiempo y en la eternidad.

Dios lo junto todo en un regalo de Navidad y lo dio por nombre Jesús. Recuerde también que Dios tomó este regalo y no lo colgó en un árbol de Navidad sino en una cruz

Nuestro tiempo de hoy ha terminado. Regresaré mañana a la misma hora, para ver otro título de Jesús.

© 1979 - Derek Prince Ministries, International, Inc.

Podcast

Transcripción: RP-R047-101-SPA
Última actualización: 16 Sept 2026
Sitio web: Derekprince.com/es/resources

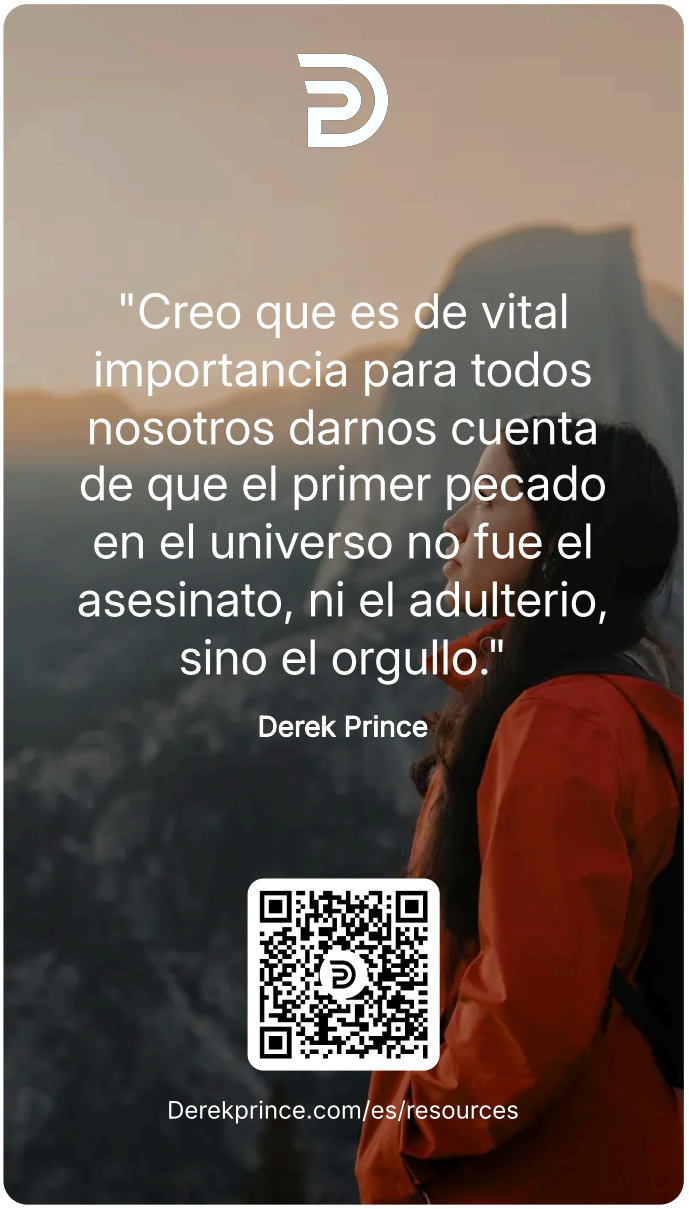

© 1979 - Derek Prince Ministries, International, Inc.