

Prendre part a sa sainteté



Lettre d'enseignement
par Derek Prince

La sainteté est un attribut divin unique. Dieu a beaucoup d'autres attributs – comme l'amour, la sagesse, la puissance – que nous pouvons comprendre jusqu'à un certain point en nous référant à des personnes ou à des choses du royaume naturel et qui démontrent ces attributs. La sainteté, par contre, n'a pas son parallèle dans le domaine naturel, elle est unique.

John Wesley a défini la sainteté comme étant « l'amour parfait » ; quant à moi, je préfère la définir comme la combinaison de la justice de Dieu et de son amour. L'amour dit : « Viens », la justice « Tu n'es pas digne de venir ». Il y a une certaine opposition inhérente à la sainteté ; elle possède aussi un aspect négatif et un positif. La plupart des églises faisant partie du mouvement de la sainteté insistent avant tout sur l'aspect négatif : tu ne feras pas ceci ni cela, ne touche pas, ne mange pas... Dans Colossiens 2:20-23 Paul rejette toutes ces « ordonnances » comme étant tout à fait insuffisantes pour la vie chrétienne. Pourtant, l'aspect négatif de la sainteté se trouve basé sur l'aspect positif. Si nous souhaitons parvenir à la sainteté de Dieu, qui est entièrement positive, nous devrons alors logiquement nous abstenir de certaines choses – comme l'immoralité – qui lui sont opposées.

La parole de Dieu nous dit que la sainteté doit être une caractéristique du peuple de Dieu. Considérons tout d'abord Hébreux 12:9-10:

> « D'ailleurs, puisque nos pères terrestres nous ont corrigés et que nous les avons respectés, ne devons-nous pas d'autant plus nous soumettre à notre Père céleste pour avoir la vie? Nos pères nous corrigeaient pour un peu de temps, comme ils le trouvaient bon, tandis que Dieu le fait pour notre bien, afin que nous participions à sa sainteté. »

Le désir de Dieu est que nous participions à sa sainteté. Le verset 14 du chapitre 12 de l'épître aux Hébreux ajoute :

> « Recherchez la paix avec tous, et la sanctification, sans laquelle personne ne verra le Seigneur ».

Tout d'abord, nous devons rechercher la sainteté, la poursuivre ; nous devons en faire un but. Ensuite, pour atteindre la sainteté, je crois que nous devons rechercher la paix avec tous. Nous devons faire tous nos efforts pour vivre de manière paisible, évitant, chaque fois que cela nous est possible, toute querelle ou désaccord. L'auteur de l'épître aux Hébreux prononce ici un avertissement sérieux : il dit que nous ne verrons pas le Seigneur sans participation à sa sainteté.

1 Thessaloniciens 4:3 exprime également le désir que Dieu a de voir la sainteté parmi son peuple : « Ce que Dieu veut, c'est votre sanctification ». Plus précisément, qu'est-ce que la sanctification ?

Notre vocabulaire ne fait pas apparaître pleinement la pleine signification des mots « sanctifier » et « sanctification ». Tout verbe français se terminant en « ier » exprime l'action de ce qui le précède : par exemple, « purifier » veut dire rendre pure, « clarifier », rendre clair, « rectifier » remettre droit. Par analogie, « sanctifier » signifie rendre « sanct », mais que veut dire ce « sanct » ? Par dérivation, la même chose que « saint » – en grec, duquel vient ce mot duquel vient ce mot. Très simplement, la « sanctification » est le processus de « rendre saint »

Nous pouvons donc traduire 1 Thessaloniciens 4:3 par « Ce que Dieu veut, c'est que vous soyez rendus saints… ». Le verset 4 poursuit : » c'est que chacun de vous sache posséder son propre vase en sainteté (c'est à dire dans un état de sainteté) et en honneur » (Version Darby). Il est important de « savoir » parfaire un état de sainteté.

Qu'est-ce que le « vase » de chacun ? Son corps. Le corps est le vase terrestre de l'esprit humain. De nombreux chrétiens parlent du corps comme de quelque chose de mauvais et dont il faudrait avoir honte. Le corps n'est pas mauvais, il est bon ; c'est l'une des réalisations suprêmes du génie créatif de Dieu. En parlant de son corps, David s'écrie : » Je te loue de ce que je suis une créature si merveilleuse ! »(Psaume 139:14). C'est avec émerveillement et un respect admiratif qu'il considérait son corps.

Pourquoi chaque croyant devrait-il savoir garder son corps dans un état de sainteté ? Nous pourrions répondre à cela par deux versets qui se complètent : « Mais le Très-Haut n'habite pas dans ce qui est fait de main d'homme » (Actes 7:48) et « Ne savez-vous pas que votre corps est le temple du Saint-Esprit qui est en vous… » (1 Corinthiens 6:19). Dieu a décrété qu'il aurait un temple sur la terre pour y demeurer – pas un temple construit par des mains humaines – mais le corps du croyant sanctifié. C'est pourquoi, chacun d'entre nous doit apprendre comment garder son corps dans un état qui permet à Dieu d'y demeurer.

Comment les Ecritures décrivent-elles le processus de sanctification et la part que nous avons à y jouer ? Selon ce que je comprends, il y a cinq agents qui sanctifient. Le premier d'entre eux est le ou l'Esprit de sainteté ainsi qu'il est appelé dans l'épître aux Hébreux. Sans lui, nous n'aurions aucun espoir de pouvoir devenir saint.

Pour la sanctification, comme pour tout le processus de rédemption, l'initiative vient de Dieu et non de l'homme. Tout commence par le choix de Dieu fait depuis les temps éternels, c'est pourquoi les événements se succèdent ainsi au cours du temps : le Saint-Esprit commence à nous influencer ; il nous amène à sortir du chemin large qui mène à la destruction et que nous aurions suivi, laissés à nous-mêmes ; il nous amène à être confrontés à la vérité (Jésus étant lui-même la Vérité) ; c'est lui qui nous donne la foi pour croire la vérité ; par cette foi en la vérité nous entrons dans le salut. Dans Ephésiens 2:8, Paul nous dit que nous sommes sauvés par la foi et nous rappelle que cette foi ne vient pas de nous mais qu'elle nous est impartie.

Nous pourrions définir le terme « sanctifier » par « mis à part pour Dieu ». Très souvent, le processus de sanctification commence bien avant de connaître Dieu d'une façon personnelle. L'apôtre Paul dit qu'il avait été mis à part dès le sein de sa mère (Galates 1:15) et Dieu dit aussi à Jérémie qu'il l'avait sanctifié (ou consacré) dans le sein de sa mère (Jérémie 1:5). Dieu commence à nous mettre à part pour lui bien avant que nous nous en rendions compte. Quand je considère ma propre vie, je peux voir que Dieu est intervenu souverainement bien avant que je vienne à lui, pour changer le cours de certains événements et habitudes.

1 Pierre 1:2 présente une même image du processus. Nous sommes les « élus (choisis) selon la prescience de Dieu le Père (le choix de Dieu, fait de toute éternité, est basé sur sa prescience – il n'est jamais fait au hasard ou d'une façon arbitraire) par la sanctification de l'Esprit (le processus par lequel le Saint-Esprit nous attire à l'écart pour nous amener à faire face aux demandes de Jésus-Christ), afin de devenir obéissants et de participer à l'aspersion du sang de Jésus-Christ (le Saint-Esprit nous donne la grâce d'obéir à l'évangile et, lorsque nous obéissons, nous recevons l'aspersion du sang de Jésus) ».

Dans chacun de ces passages, – 1 Thessalonissiens et 1 Pierre – l'initiative du processus de sanctification vient de Dieu et non de l'homme, le Saint-Esprit étant l'agent principal

de cette transformation.

Le second agent de la sanctification est « … comme Christ a aimé l'Eglise, et s'est livré lui-même pour elle, afin de la sanctifier en la purifiant et en la lavant par l'eau de la parole… » (Ephésiens 5:25-26).

Dans l'ancien Testament, lorsque le sang avait été versé, chaque sacrifice devait être lavé dans de l'eau pure. Dans le Nouveau Testament, 1 Jean 5:6 dit que Jésus est venu par l'eau et par le sang : le sang versé à la croix qui nous rachète et l'eau de sa Parole. Christ nous a racheté par son sang ; ensuite, il nous sanctifie en nous lavant avec l'eau de sa Parole.

Dans Jean 17:17, Jésus prie le Père pour ses disciples : « Sanctifie-les par ta vérité, ta parole est la vérité ». L'une des principales façons par lesquelles la Parole de Dieu nous sanctifie c'est en changeant notre manière de penser. La sanctification procède de l'intérieur vers l'extérieur, pas de l'extérieur vers l'intérieur. La façon « religieuse » de sanctifier est de rallonger la jupe, de retirer le rouge à lèvres ou de couper les cheveux… mais Paul dit : « Ne vous conformez pas au siècle présent, mais soyez transformés par le renouvellement de l'intelligence, afin que vous discerniez quelle est la volonté de Dieu, ce qui est bon, agréable et parfait » (Romains 12:2). Dans Ephésiens 4:23, il est également écrit : « c'est en lui que vous avez été instruits… à être renouvelés dans l'esprit de votre intelligence ». Qu'est-ce qui renouvelle notre intelligence ? C'est le Saint-Esprit. Il le fait par la vérité qui est la parole de Dieu.

Nous utilisons normalement l'expression « subir un lavage de cerveau » dans un sens négatif. Cette expression serait pourtant tout à fait appropriée pour décrire la façon par laquelle le Saint-Esprit renouvelle nos pensées en les purifiant par l'eau pure de la parole de Dieu.

J'ai personnellement fait l'expérience de ce processus de transformation intérieure lorsque je servais dans l'armée britannique en Afrique du nord. J'étais alors atteint d'une maladie que le climat du pays ne permettait pas de traiter avec succès. Après avoir passé huit mois à l'hôpital, désespéré, j'ai crié à Dieu : il m'a alors révélé ses promesses pour la guérison et la santé. L'une de mes écritures « clefs » se trouvent dans le psaume 107:21 « Il envoya sa parole et les guérit, il les fit échapper de la fosse (ou « destruction » en anglais) », et une autre dans le proverbe 4:20-22 « Mon fils, sois attentif à mes paroles, prête l'oreille à mes discours. Qu'ils ne s'éloignent pas de tes yeux ; garde-les dans le fond de ton cœur ; car c'est la vie pour ceux qui les trouvent, c'est la santé pour tout leur corps ». Dans ma bible j'ai découvert une annotation signalant une variation du sens du mot « santé » pouvant être remplacé par « médicament », j'ai donc décidé de prendre la parole de Dieu comme mon médicament, trois fois par jour après les repas.

Ce que Dieu avait promis s'accomplit : la guérison vint et ma santé fut restaurée. Plus que cela, et à mon grand étonnement, le fait d'absorber la parole de Dieu opéra un immense changement ; j'arrêtai de penser en termes de vagues généralités abstraites, comme un philosophe converti, et mon intelligence se trouva comme modelée par la Parole. Je commençai à utiliser des mots tels que péché et justice, bon et mauvais, Dieu et le diable. A son tour, ma façon de vivre en fut transformée ; c'est ainsi que la Parole me sanctifia en changeant ma façon de penser.

Le troisième aspect de notre sanctification se trouve dans Actes 26:18. C'est la grande mission que le Seigneur Jésus-Christ a donnée à Paul lorsqu'il l'a envoyé vers les païens « pour ouvrir leurs yeux, pour qu'ils se tournent des ténèbres à la lumière, et du pouvoir de Satan à Dieu ; pour qu'ils reçoivent la rémission des péchés et une part avec ceux qui sont en moi » (Darby). Un élément indispensable dans la sanctification est . L'Esprit de Dieu et sa Parole ne changent jamais, mais c'est notre foi qui nous rend capable de recevoir ce que Dieu nous offre à travers ces agents. Le processus de sanctification ne sera efficace que dans la mesure où notre foi le permettra.

De plus, il existe une relation directe entre la parole de Dieu et notre foi car « Ainsi la foi vient de ce qu'on entend, et ce qu'on entend vient de la parole de Christ » (Romains 10:17). Plus nous obéissons à la Parole de Dieu, plus notre foi s'élargit, nous rendant capables de nous approprier complètement tout ce que Dieu a préparé pour notre sainteté.

Le quatrième agent est . Hébreux 13:12 nous dit : « C'est pour cela que Jésus aussi, afin de , a souffert hors de la porte ». Jésus a versé son sang pour beaucoup de raisons, l'une d'elles étant de nous sanctifier, c'est à dire de nous mettre à part pour Dieu et de nous rendre saint.

Il est possible de vivre dans un endroit où ni le péché ni Satan ne peuvent nous toucher parce que nous sommes protégés et sanctifiés par le sang de Jésus. « … si nous marchons dans la lumière, comme il est lui-même dans la lumière, nous sommes mutuellement en communion, et le sang de Jésus son Fils nous purifie de tout péché » (1 Jean 1:7). Le temps présent utilisé dans ce verset indique une action continue. Si nous de marcher dans la lumière, nous sommes en communion et le sang de Jésus nous purifie . Nous sommes gardés purs et sans tache car nous vivons dans un élément différent ; nous ne vivons pas dans la contamination de ce monde vil et mauvais ; nous sommes séparés pour Dieu,

sanctifiés, mis à part par le sang de Jésus.

Cela nous conduit à un autre verset important. 1 Jean 5:18 « Nous savons que quiconque est né de Dieu ne pèche point ; mais celui qui est né de Dieu se garde lui-même, et le malin ne le touche pas ». Voilà qui nous incite à penser – d'une façon presque préoccupante. Jean veut-il dire qu'une personne née de nouveau ne peut plus pécher ? D'autres passages de la Bible ainsi que notre expérience rendent cette interprétation tout à fait inacceptable. Pour comprendre ce verset, je crois qu'il faut réaliser que Jean ne parle pas d'une personne en particulier, mais d'une nature. Il ne s'agit pas ici du frère David ou de la sœur Marie qui ne peut pas pécher, mais de la nouvelle nature que chaque croyant reçoit en lui par la nouvelle naissance.

Dans 1 Pierre 1:23, nous lisons que cette nouvelle nature a été régénérée « non par une semence corruptible, mais par une semence incorruptible, par la parole vivante et permanente de Dieu ». Toutes les formes de vie possèdent un principe qui ne change pas : la nature de la semence détermine la nature de la vie qui en sort. Un pépin produira un pommier et non un oranger ; la semence incorruptible de la parole de Dieu produit une nature semblable à celle de la semence – incorruptible. Cette nature est « l'homme nouveau » qui est incorruptible et ne pèche pas ; ce n'est pas vrai de chaque croyant en particulier considéré dans toute sa personnalité, mais c'est vrai en ce qui concerne le « nouvel homme » en chaque croyant.

Cela s'accorde avec 1 Jean 3:9 « Quiconque est né de Dieu ne pratique pas le péché, parce que la semence de Dieu demeure en lui ; et il ne peut pécher, parce qu'il est né de Dieu ». L'expression que Jean utilise ici est encore plus forte, il ne dit pas qu'une telle personne ne pèche pas mais qu'elle ne pas pécher. Pourquoi ? Tout simplement parce que la semence incorruptible de la parole demeurant en lui a produit une nature semblable à celle de semence – incorruptible. Le nouvel homme ne peut pas être corrompu par le péché.

Cette interprétation est confirmée en comparant trois différents passages des écrits de Jean. 1 Jean 3:9 dit « Quiconque est né de Dieu ne pratique pas le péché… » ; puis dans Jean 3:6 nous lisons « Ce qui est né de la chair est chair, et ce qui est né de l'Esprit est esprit », et finalement dans Jean 5:4 « ce qui est né de Dieu triomphe du monde… ». En mettant ces trois versets ensemble, nous avons un et deux . Il ne nous est pas parlé ici d'une personne en particulier mais de la nature produite par la nouvelle naissance dans chaque croyant. Cette nature ne peut ni se corrompre ni être vaincue ; elle ne pèche pas et ne peut pas pécher.

Une fois que je suis né de nouveau, la direction que prend ma vie dépend de la nature qui me contrôle – le nouvel homme ou le vieil homme. Si je suis dans la défaite, c'est parce que je ne fais pas face au problème qui est le mien avec la nouvelle nature, car celle-ci ne peut connaître la défaite.

On demandait à une dame âgée, dont la vie de victoire était remarquable, comment elle s'y prenait pour vaincre la tentation. Elle répondit : « quand le diable vient frapper à ma porte, je laisse simplement le Seigneur Jésus répondre » ; ça c'est la nouvelle nature – Christ en moi.

Satan ne peut influencer que le vieil homme. Dieu a créé la nature charnelle de l'homme à partir de la poussière ; quand l'homme a péché, Dieu a dit au serpent que dorénavant, il se nourrirait de la poussière. La nature charnelle est donc la proie légitime de Satan mais il ne peut rien contre la nouvelle nature. Le nouvel homme ne peut pas pécher, il ne peut ni être corrompu ni touché par Satan.

Revenons brièvement à 1 Jean 5:18 « Nous savons que quiconque est né de Dieu ne pèche point ; mais celui qui est né de Dieu se garde lui-même, et le malin ne le touche pas ».

Voilà qui met chacun d'entre nous, né de nouveau, face à une responsabilité : il nous est demandé de nous garder. Comment ? Sous le sang. Et c'est en marchant dans la lumière que nous le faisons, car il est écrit dans 1 Jean 1:7 « … si nous marchons (continuellement) dans la lumière… le sang de Jésus son Fils nous purifie (continuellement)… ».

En marchant dans la lumière, en se gardant sous le sang, le nouvel homme vit dans un royaume où Satan ne peut l'atteindre. Il est incorruptible, ne peut être vaincu, et, par le sang de Jésus-Christ, il est entièrement séparé de la puissance et du mal sataniques.

Le cinquième agent de sanctification est en quelque sorte la clef d'ordre pratique : c'est le de la sanctification – .

Dans Mathieu 23:16-17, Jésus reprend les scribes pour leur enseignement. « Malheur à vous, conducteurs aveugles ! qui dites : Si quelqu'un jure par le temple, ce n'est rien ; mais, si quelqu'un jure par l'or du temple, il est engagé. Insensés et aveugles ! Lequel est le plus grand, l'or ou le temple qui sanctifie l'or ? ». Jésus dit en fait que l'or n'est pas saint par lui-même, ce n'est que du métal. Par contre, lorsqu'il est placé dans le temple, il devient saint ; le temple le sanctifie.

Dans les versets 18 et 19, il continue : « Si quelqu'un, dites-vous encore, jure par l'autel, ce n'est rien ; mais, si quelqu'un jure par l'offrande qui est sur l'autel, il est engagé. Aveugles ! Lequel est le plus grand, l'offrande ou ? ».

L'offrande ne sanctifie pas l'autel, mais c'est l'autel sur lequel on place l'offrande qui la sanctifie.

Dans l'Ancient Testament, tant que l'offrande n'était pas placée sur l'autel, elle n'était que le corps d'un animal ; cependant, une fois placée et attachée sur l'autel, elle devenait sainte, mise à part pour Dieu.

C'est tout aussi vrai pour le croyant du Nouveau Testament. Dans Romains 12:1, Paul dit : « Je vous exhorte donc, frères, par les compassions de Dieu, à offrir vos corps comme un sacrifice vivant, saint, agréable à Dieu, ce qui sera de votre part un culte raisonnable ». Je crois que la seule différence entre le sacrifice de l'Ancien Testament et celui du Nouveau Testament, c'est que nos corps demeurent vivants tandis que nous les plaçons sur l'autel ; mais dans les deux cas, le principe de la sanctification reste le même : c'est l'autel qui sanctifie l'offrande qui y est placée.

Remarquez combien cet acte d'abandon de nos corps suit de près le processus intérieur de la sanctification de nos pensées. Au verset 2, Paul continue : « Ne vous conformez pas au siècle présent, mais soyez transformés par le renouvellement de l'intelligence, afin que vous discerniez quelle est la volonté de Dieu, ce qui est bon, agréable et parfait ».

La transformation intérieure de nos pensées et de nos motivations ne peut être parachevée que lorsque nous avons renoncé à tous nos droits sur notre corps et que nous l'avons placé sans réserve sur l'autel de Dieu pour qu'il soit utilisé comme Dieu le désire.

Terminons par un bref résumé de la part jouée dans notre sanctification par chacun des cinq agents. Le nous attire à l'écart et nous amène au point où nous croyons et où nous obéissons à l'évangile. La , comme de l'eau pure, lave nos pensées ainsi que nos attitudes, les changeant et les amenant à être conformes au modèle divin. Notre , qui vient à travers l'écoute de la Parole, nous rend capable de nous approprier tout ce que Dieu a mis à notre disposition. Alors que nous continuons à marcher dans l'obéissance,lenous garde dans un lieu séparé pour Dieu, là où ni le péché ni Satan ne peuvent nous souiller où nous vaincre. Finalement, du service sanctifie le sacrifice vivant de nos corps alors que nous les mettons sans réserve à la disposition de Dieu.

Avec nos pensées ainsi renouvelées, nous percevons et nous nous approprions la parfaite volonté de Dieu pour nous – afin d'être un peuple saint, sanctifié, mis à part pour Dieu et participant à sa sainteté.

droits d'auteur © 1971 Derek Prince Ministries

Derek Prince MINISTRIES

Ressources d'enseignement biblique



Livres

Illuminez et élargissez votre compréhension de la Bible avec la collection de livres chrétiens Derek Prince.

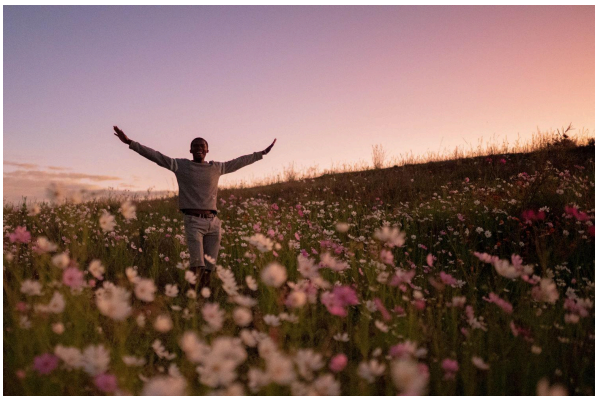

Dévotions quotidiennes

Parcourez les dévotions quotidiennes gratuites d'inspiration biblique de Derek Prince pour obtenir des enseignements pratiques pour élever votre foi chrétienne.



La radio du patrimoine

Écoutez des messages inspirants de 10 minutes et connectez la foi à la vie avec le podcast Derek Prince Legacy Radio.

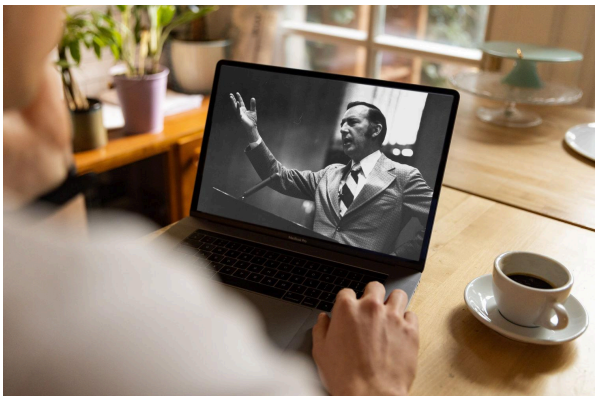

Sermons

Regardez les sermons originaux et remasterisés numériquement de Derek Prince. Comprend des transcriptions complètes des messages (téléchargement gratuit).



Application officielle

Disponible gratuitement, téléchargez l'application officielle Derek Prince Ministries et équipez votre foi, n'importe où et à tout moment.



Proclamations

Déclarez la vie et expérimentez la puissance transformatrice de la Parole de Dieu avec nos proclamations basées sur la Bible.